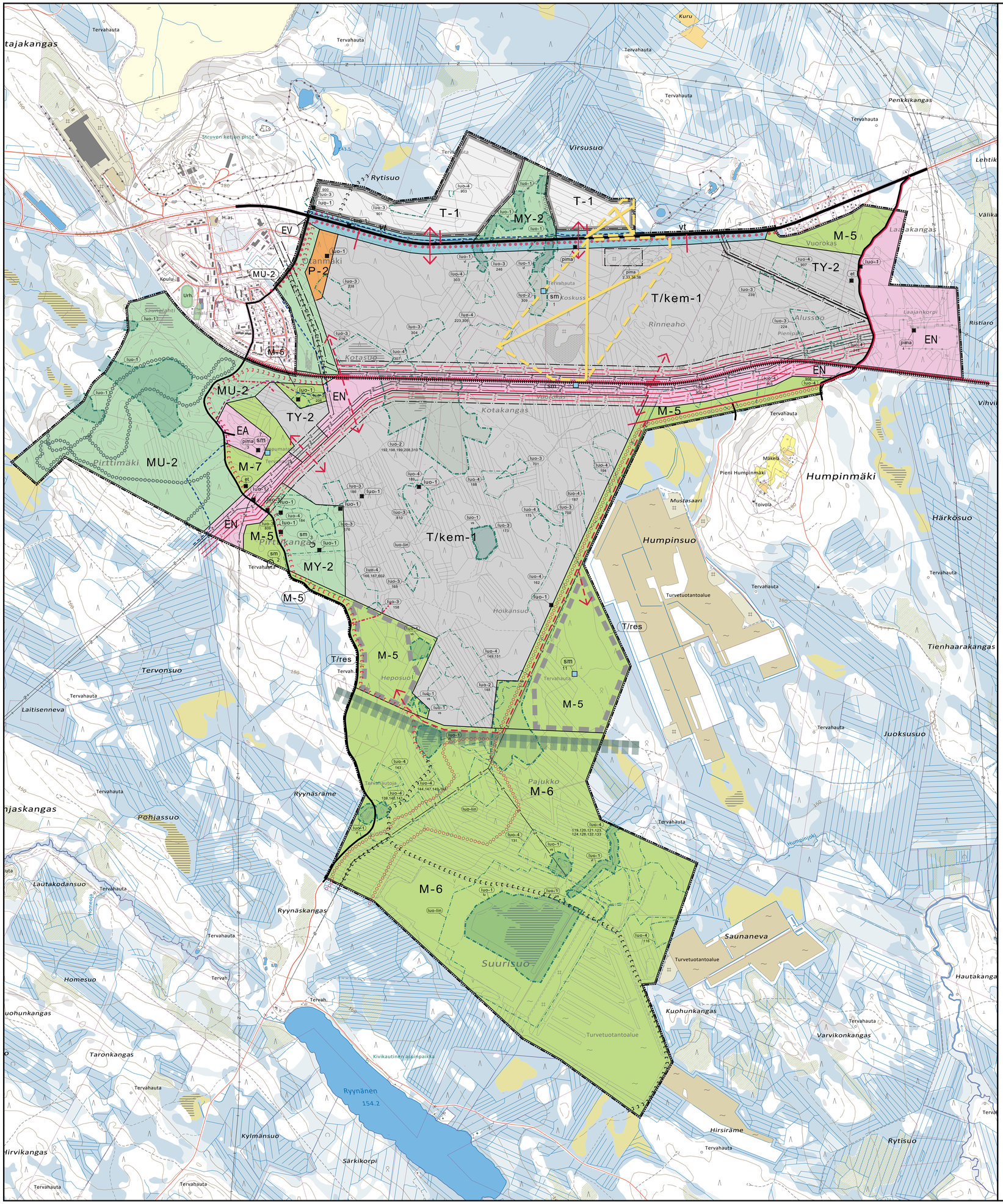

Yleiskaavamerkinnät ja määräykset:

P-2 — Palvelujen alue.
Alueella sallitaan vain retkeilyä ja ulkoilua palvelevien rakennelmien ja majoitusrakennusten rakentaminen. Metsien hoitotöissä tulee ottaa erityisesti huomioon alue-ekologisessa suunnittelussa ja mahdollisessa muussa tarkemmassa suunnittelussa todetut luonto- ja maisema-arvot, sekä ekologiset yhteydet. Metsäalueiden uudistamisessa tulee suosia luontaista uudistumista.

T-1 — Teollisuus- ja varastoalue.
Alue varataan teollisuustoiminnalle ja siihen liittyville varastoinnille. Lisäksi alueelle saa sijoittaa päätarkoitusta palvelevia muita tiloja, kuten toimisto- ja tavaraliikenteen terminaalitiloja. Alueelle voidaan myös sijoittaa sähkönsiirtoon ja uusioraaka-aineen tuotantoon käytettävä rakennuksia, rakenteita ja laitteita sekä lämpö- ja jäähdytysenergian tuotantoon ja varastointiin tarvittavia rakennuksia ja rakennelmia sekä näiden toiminnan ja jakelun mahdollistavia verkostoja. Reunustava puusto säilytetään näkösuojana.

TY-2 — Teollisuus- ja varastoalue, jolla ympäristö asettaa toiminnan laadulle erityisiä vaatimuksia.
Alue varataan teollisuustoiminnalle ja siihen liittyville varastoinnille. Alueelle voidaan sijoittaa pääkäyttötarkoitusta palvelevia muita tiloja, kuten toimisto- ja terminaalitiloja. Toiminnasta ei saa aiheutua ympäristöön merkittävää melua, tärinää, valketta, ilman tai veden pilaantumista, raskasta liikennettä tai muuta häiriötä. Reunustava puusto säilytetään näkösuojana.

T/kem-1 — Teollisuus- ja varastoalue, jolle saa sijoittaa kemikaaleja varastoivan laitoksen.
Alue varataan teollisuustoiminnalle ja siihen liittyville varastoinnille. Aluetta voidaan käyttää energiantuotanto- ja varastointialueena ja alueelle voidaan sijoittaa myös muuta energiaintensiivistä teollisuutta, kuten datakeskuksia ja sähkövarastoja. Alueelle voidaan sijoittaa pääkäyttötarkoitusta palvelevia muita tiloja, kuten toimisto- ja terminaalitiloja. Alueelle saadaan sijoittaa toimintaa, jota koskee EU-direktiivi vaarallisten aineiden aiheuttamien suuronnettomuuksien torjuntasta. Jatkosuunnittelun yhteydessä tulee ottaa huomioon toiminnan vaatimat suojaetäisyydet varsinkin asutukseen ja herkkiin kohteisiin.
Alueelle voidaan myös sijoittaa sähkönsiirtoon käytettävä rakennuksia, rakenteita ja laitteita sekä lämpö- ja jäähdytysenergian tuotantoon ja varastointiin tarvittavia rakennuksia ja rakennelmia sekä näiden toiminnan ja jakelun mahdollistavia verkostoja. Tarkemmassa suunnittelussa tulee varmistaa pelastustieyhteys kahdesta suunnasta alueelle pelastusta ja evakuointia varten. Pelastustie on varmistettava myös rakentamisen aikana.

EA — Ampumarata.

EN — Energiahuollon alue.

EV — Suojaviheralue.

et — Yhdyskuntateknisen huollon ohjeellinen kohde.

M-5 — Maa- ja metsätalousvaltainen alue.
Alue varataan pääasiassa maa- ja metsätalouden harjoittamiseen. Alueelle voidaan rakentaa maa- ja metsätalouskäyttöön tarkoitettuja rakennuksia ja rakennelmia. Aluetta voidaan käyttää myös ulkoilu- ja virkistystarkoituksiin pääasiallista käyttötarkoitusta kohtuuttomasti vaikeuttamatta. Metsän käsittely maisemassa selvästi erottuvilla alueilla ja tiestön varsilla tulisi tehdä avohakkuuta välttäen.

M-6 — Maa- ja metsätalousvaltainen alue.
Alue varataan pääasiassa maa- ja metsätalouden harjoittamiseen. Alueelle voidaan rakentaa maa- ja metsätalouskäyttöön tarkoitettuja rakennuksia ja rakennelmia. Aluetta voidaan käyttää myös ulkoilu- ja virkistystarkoituksiin pääasiallista käyttötarkoitusta kohtuuttomasti vaikeuttamatta. Alueella ei saa suorittaa sellaisia toimenpiteitä, jotka heikentävät alueen lapi osoitettua ekologista käytävää. Metsän käsittely maisemassa selvästi erottuvilla alueilla ja tiestön varsilla tulisi tehdä avohakkuuta välttäen.

M-7 — Maa- ja metsätalousvaltainen alue.
Alue varataan pääasiassa maa- ja metsätalouden harjoittamiseen ampumaradan suoja-alueena. Metsän käsittely maisemassa selvästi erottuvilla alueilla ja tiestön varsilla tulisi tehdä avohakkuuta välttäen.

MU-2 — Maa- ja metsätalousvaltainen alue, jolla on erityistä ulkoilun ohjaamistarvetta.
Alue varataan päivittäiseen ulkoiluun, virkistykseen ja luontokokemukseen. Alueen suunnittelussa on kiinnitettävä huomiota luonnonympäristön säilymiseen laadukkaana. Alueelle voidaan sijoittaa ulkoilutoimintoja palvelevia rakennelmia. Metsäalueet ovat osa viherverkostoa.

MY-2 — Maa- ja metsätalousvaltainen alue, jolla on erityisiä ympäristöarvoja.
Alueen pääkäyttötarkoituksen lisäksi alueella on arvoja biologisen monimuotoisuuden sekä eliinympäristöjen ylläpitämisessä. Aluetta kehitetään luonnon ominaispiirteet huomioon ottaen ja yksityiskohtaisemmassa suunnittelussa tulee varmistaa, että suunniteltu maankäyttö ei vaaranna alueen luonnonympäristön arvoja.

T/res — Reservialue. Kirjaintunnus ilmaisee ensisijaisen pääkäyttötarkoituksen.
Alue on varattu käytäntämään olemassa olevaa rakennetta, mikäli vastaavat alueet on otettu jo käyttöön. Värireunus ja kirjainmerkinnät osoittavat maankäyttömuodon. Alueen toteuttaminen edellyttää asemakaavaa. Ennen asemakaavoitusta, tai muuta käyttötarkoitusta osoittavaa toimitusta, reservialue on maa- ja metsätalousvaltaista aluetta (M-5).

Pitkän aikavälin teollisuus- ja varastoalueen mahdollinen reservi.
Reservialueen käyttöönottaminen voidaan selvittää, kun muut teollisuuteen osoitetut osayleiskaavan alueet ovat lähes toteutuneet. Reservin toteutumisen edellytykset tulee selvittää asemakaavoittamalla. Ennen kaavoitusta, tai muuta käyttötarkoitusta osoittavaa toimitusta, reservi on maa- ja metsätalousvaltaista aluetta (M-5).

Yleiskaava-alueen raja.
10 metriä yleiskaava-alueen rajan ulkopuolella oleva viiva.

vt — Valtatie.

Valtatieliittymä.

Uusi valtatieliittymä, ohjeellinen sijainti.

Pääsytie / yksityistie / kokoojakatu.

Tieliittymä, ohjeellinen sijainti.
Liittymää ei ole tarkoitettu T-alueiden raskaalle liikenteelle.

Parannettava pääsytie / yksityistie / kokoojakatu.

Uusi pääsytie / yksityistie / kokoojakatu, ohjeellinen sijainti.

Yksityistien / kokoojakadun yhteystarve, rautatiesilta.

Yksityistien / kokoojakadun yhteystarve.

Parannettava rautatie.

Moottorikelkkareitti.

Moottorikelkkareitin muuttuva ohjeellinen linjaus.

Ilmajohto.

Uusi ilmajohto, ohjeellinen linjaus.

Vesihuoltolinja.

Uusi vesihuollon linjaus, ohjeellinen.

Tekninen yhteystarve, ohjeellinen sijainti.

Ulkoilureitti.

Uusi ulkoilureitti, ohjeellinen sijainti.

Uusi jalankulun ja pyöräilyn reitti, linjaus ohjeellinen.

Maakunnallisen ekologisen yhteyden, Otanneva-Pirttimäki-Hämeensalmi, tarkennettua pohjoisreunaa osoittava viiva.

luo-1 — Luonnon monimuotoisuuden kannalta erityisen tärkeä alue, arvoluokka 1.
Alue kuuluu valtakunnalliseen soidensuojeluohjelmaan (Otannevan soidensuojelualue, SSO110356). Alueen suunnittelussa ja toteutuksessa on huomioitava luontoarvot sekä alueen luonnon monimuotoisuuden kannalta tärkeän luonteen turvaaminen.

luo-1 — Luonnon monimuotoisuuden kannalta erityisen tärkeä alue, arvoluokka 1.
Alueella sijaitsee luontodirektiivin liitteen IV(a) lajien (sudenkorentolajien) lisääntymis- ja levähdyspaikkoja. Alueelle kohdistuvassa suunnittelussa tulee huolehtia siitä, että maankäyttöratkaisun toteuttamisen soveluvuus osa-alueella selvitetään. Ennen Suurisuon kosteikkoaluetta muuttavia toimenpiteitä tulee selvittää toimenpiteen vaikutukset lajin lisääntymis- ja levähdyspaikkoihin, joiden hävittäminen ja heikentäminen on luonnonsuojelulain 78 §:n nojalla kielletty.

luo-1 — Luonnon monimuotoisuuden kannalta erityisen tärkeä alue, arvoluokka 1.
Alueella sijaitsee luontodirektiivin liitteen IV(a) lajin (viitasammakko) lisääntymis- ja levähdyspaikkoja. Alueelle kohdistuvassa suunnittelussa tulee huolehtia siitä, että maankäyttöratkaisun toteuttamisen soveluvuus osa-alueella selvitetään. Alueen vesitalous tulee säilyttää ennallaan. Ennen aluetta muuttavia toimenpiteitä, kuten rantarakentamista, vesi- ja ranta-alueiden ruoppauksia, vesikasvien niittoa tai reunapuuston muokkausta, tulee selvittää toimenpiteen vaikutukset viitasammakon lisääntymis- ja levähdyspaikkoihin, joiden hävittäminen ja heikentäminen on luonnonsuojelulain 78 §:n nojalla kielletty.

luo-1 — Luonnon monimuotoisuuden kannalta erityisen tärkeä alue, arvoluokka 1.
Vesilain 3. luvun 2 §:n pienvesikohde, jonka tilan vaarantaminen on kielletty. Alueen suunnittelussa ja toteutuksessa on huomioitava luontoarvot sekä alueen luonnon monimuotoisuuden kannalta tärkeän luonteen turvaaminen.

luo-1 — Luonnon monimuotoisuuden kannalta erityisen tärkeä kohde, arvoluokka 1.
Rauhoitetun lajin kasvupaikka, joka on rauhoitettu luonnonsuojelulain 74 §:n perusteella. Kasvupaikka tulee jättää maanmuokkauksen, voimakkaiden hakkuiden ja muiden maankäytön muutosten ulkopuolelle.

luo-2 — Luonnon monimuotoisuuden kannalta erityisen tärkeä alue, arvoluokka 2.
Alueen suunnittelussa ja toteutuksessa on huomioitava luontoarvot sekä alueen luonnon monimuotoisuuden kannalta tärkeän luonteen turvaaminen.
- nro 148 Isovarpurämeet, minerotrofiset, lyhytkorsinevat, rimpinevarämeet
- nro 192 Sararämeet
- nro 198 Isovarpurämeet
- nro 199 Sararämeet
- nro 208 Rimpinevarämeet ja lyhytkorsirämeet
- nro 309 Lehtokorvet
- nro 310 Lyhytkorsirämeet

luo-3 — Luonnon monimuotoisuuden kannalta erityisen tärkeä alue, arvoluokka 3.
Alueen suunnittelussa ja toteutuksessa on pyrittävä huomioimaan luontoarvot sekä alueen luonnon monimuotoisuuden kannalta tärkeän luonteen turvaaminen.
- nro 158 Sararäme
- nro 165 Lyhytkorsiräme-isovarpuräme
- nro 173 Turvekankaat, sararämeet ja rimpinevarämeet
- nro 176 Isovarpurämeet, sararämeet ja saranevat
- nro 186 Kangasräme ja isovarpuräme
- nro 206 Varttunut lehtipuuvaltainen lehtomainen kangas
- nro 216 Rimpinevaräme ja lyhytkorsiräme
- nro 224 Lyhytkorsiräme-rahkaräme
- nro 238 Kangasräme
- nro 239 Sararäme
- nro 246 Tuore keskiravinteinen lehto ja lehtipuuvaltainen tuore kangas
- nro 304 Tuore keskiravinteinen lehto
- nro 700 Varttuneet havupuuvaltaiset tuoreet kankaat, metsäkortekorpi
- nro 701 Nuoret tuoreet kankaat
- nro 809 Ruohokorpi
- nro 810 Lettonevaräme
- nro 900 Saniaiskorpi
- nro 901 Tupasvillaräme

luo-4 — Luonnon monimuotoisuuden kannalta erityisen tärkeä alue, arvoluokka 4.
Alueen suunnittelussa ja toteutuksessa on pyrittävä huomioimaan osa-alueen luontoarvot.
- nro 116 Lyhytkorsirämeet
- nro 119 Lyhytkorsirämeet
- nro 120 Varttuneet havupuuvaltaiset tuoreet kankaat
- nro 121 Varttuneet kuivahkot kankaat ja puolukkaturvekankaat
- nro 123 Varttuneet havupuuvaltaiset tuoreet kankaat
- nro 124 Lyhytkorsirämeet
- nro 126 Nuoret kuivahkot kankaat
- nro 131 Varttuneet havupuuvaltaiset tuoreet kankaat
- nro 132 Nuoret kuivahkot kankaat
- nro 133 Varttuneet havupuuvaltaiset tuoreet kankaat
- nro 139 Lammet
- nro 140 Varttuneet kuivat kankaat
- nro 141 Lammet
- nro 143 Nuoret kuivahkot kankaat
- nro 144 Varttuneet havupuuvaltaiset tuoreet kankaat
- nro 147 Rimpinevarämeet
- nro 149 Kuivat keskiraviteiset lehdot
- nro 151 Isovarpurämeet
- nro 152 Suokokonaisuus: rimpinevaräme, isovarpuräme
- nro 162 Varttunut havupuuvaltainen tuore kangas
- nro 166 Varttuneen havupuuvaltaisten tuoreiden kankaiden kaltainen talousmetsä
- nro 167 Isovarpurämeet, sararämeet
- nro 175 Isovarpurämeet, sararämeet ja rahkarämeet
- nro 184 Isovarpurämeet, rahkarämeet
- nro 187 Rimpinevarämeet ja rahkarämeet
- nro 188 Keidasrämeen kaltainen suo, sararämeet ja isovarpurämeet
- nro 189 Rimpinevarämeet ja lyhytkorsirämeet
- nro 194 Keidasrämeet
- nro 215 Lyhytkorsirämeet
- nro 223 Lyhytkorsirämeet
- nro 303 Mosaiikki varttunutta havupuuvaltaista lehtomaista kangasta ja tuoretta keskiravinteista lehtoa
- nro 305 Isovarpurämeet
- nro 307 Rimpinevarämemuuttuma
- nro 602 Varttuneet havupuuvaltaiset lehtomaiset kankaat
- nro 903 Ruohoturvekangas II
- nro 904 Lyhytkorsiräme / ruohoinen sara
- nro 905 Tupasvillaräme
- nro 906 Sararäme
- nro 907 Rimpinevaräme

luo-lin — Luonnon monimuotoisuuden kannalta erityisen tärkeä alue, arvoluokka 3 tai 4. Linnustollisesti arvokas kohde. Alueen suunnittelussa ja toteutuksessa on pyrittävä huomioimaan osa-alueen arvot linnustolle.

sm — Muinaismuistolain (295/1963) rauhoittama muinaisjäännösalue/-kohde.
Alueen kaivaminen, peittäminen, muuttaminen, vahingoittaminen ja muu siihen kajoaminen on muinaismuistolain nojalla kielletty. Aluetta ja sen lähiympäristöä koskevista suunnitelmista ja toimenpiteistä on pyydettävä museoviranomaisen lausunto.
- nro 1 Koskussuo, tervahauta, mj1000043839
- nro 2 Pirttikangas, tervahauta, mj1000043826
- nro 3 Pirttikangas 2, tervahauta, mj1000053841
- nro 4 Kotakangas, tervahauta, mj1000043826
- nro 7 Ampumarata, tervahauta, mj1000083212
- nro 11 Humpinsuo länsi, tervahauta, mj1000083189

pima — Pilaantunut maa-alue.
Koska alueella on ollut teollista tai muuta maaperää mahdollisesti saastuttanutta toimintaa, tulee maaperän mahdollinen pilaantuminen selvittää ja kunnostaa käyttötarkoituksen vaatimalla tavalla.
- nro 1 Vuorokkaan vanha teollisuuskaatopaikka 100308171
- nro 2 Vuorokkaan kaivannaisjätealue 100330041
- nro 3 Otanmäen ampumarata 100308173
- nro 4 Fingrid Oy sähköasema 100346148
- nro 33 tutkimuspiste vuoden 2025 selvityksessä
- nro 36 tutkimuspiste vuoden 2025 selvityksessä
- nro 38 tutkimuspiste vuoden 2025 selvityksessä

Yleiset määräykset:

Osayleiskaava on laadittu oikeusvaikutteisena yleiskaavana. Osayleiskaava ohjaa alueiden asemakaavoittamista. Rakentamisen alueet toteutetaan asemakaavoittamalla.

Alueen toimintojen mahdollisesti tuottaman hukkalämmön hyödyntäminen tulee huomioida alueen jatkosuunnittelussa. Rakentamiseen osoitettuja teollisuusalueita voidaan pääkäyttötarkoituksen lisäksi käyttää laajasti tuotantotoimintaan alueella syntyvän hukkalämmön hyödyntämiseen esimerkiksi ruoan- ja elintarviketuotantoon tai energiantuotantoon ja varastointiin liittyvälle energiaintensiiviselle teollisuustoiminalle. Uusien ilmajohtojen toteutuksessa tulee pyrkiä yhtenäispylväisiin.

Rakennettavilla alueilla tulee ehkäistä hulevesien muodostumista ja niihin kohdistuvaa laatuhaitta. Alueilla on pyrittävä säilyttämään puustoa ja käyttämään pihoilla vettä läpäisevä pintamateriaaleja, ellei pihan käyttötarkoituksesta muuta johdu. Hulevedet on pyrittävä käsittelemään ja hyödyntämään syntypaikallaan. Mikäli hulevedet johdetaan pois syntypaikaltaan, on järjestelmän oltava hulevesiä suodattava ja viivyttävä. Epäpuhtaita sammutus- ja prosessivesiä ei saa johtaa alueen vesistöihin tai ympäristöön. Yksityiskohtaisemmassa suunnittelussa tulee huomioida hulevesien määrällinen ja laadullinen hallinta. Myös rakentamisen aikaiset hulevedet tulee käsitellä niin, etteivät ne heikennä vastaan ottavan vesistön kuntoa.

Kaavakartalla on esitetty maakunnallisen ekologisen yhteyden, Otanneva-Pirttimäki-Hämeensalmi, tarkennettua pohjoisreunaa osoittava viiva. Ekologisen yhteyden tavoiteleveys on 3 kilometriä ja sillä voi olla merkitystä Kainuun ja Suomenselän metsäpeurakantojen mahdollisessa yhdistymisessä.

Jatkosuunnittelussa tulee huomioida kaikki liikkumismuodot, liikenneturvallisuus ja esteettömyys. Erityistä huomiota kiinnitetään joukkoliikenteen, pyöräilyn, jalankulun sekä ympäriuotisen ulkoilun olosuhteiden kehittämiseen. Teiden ja raideliikenteen mahdollisel melu- ja tärinävaikutukset ja suojaamistarpeet arvioidaan asemakaavoituksessa ja tarkemman suunnittelun yhteydessä. Rakennuspaikalle tulee olla hyväksytty kulkuyhteys. Jos kulkuyhteys järjestetään maantietä, on rakentamisluvan myöntämisen edellytyksenä voimassa oleva tieviranomaisen myöntämä liittymälupa.

Rautatien suoja-alueelle (30 metriä radan keskiinjasta) ei saa sijoittaa varastoa, aitaa taikka muuta rakennelmaa tai laitetta, josta tai jonka käytöstä voi aiheutua vaaraa tie- tai rautatieliikenteen turvallisuudelle taikka haittaa radanpidolle. Rautatien suoja-alueella ei saa muuttaa maanpinnan muotoa eikä tehdä ojitusta tai muuta kaivutyötä siten, että muutoksesta voi aiheutua vaaraa tie- tai rautatieliikenteen turvallisuudelle taikka haittaa radanpidolle.

Meluhaittojen ehkäisemiseksi ja ympäristön viihtyisyyden turvaamiseksi alueen suunnittelussa ja toteuttamisessa on noudatettava valtioneuvoston päätöstä (VNp 993/1992) melutasojen ohjearvoista, valtioneuvoston päätöstä (VNp 53/1997) ampumaratojen aiheuttaman melutason ohjearvoista sekä sosiaali- ja terveysministeriön asettamia sisämelun toimenpidearjoja (STMa 545/2015).

Toiminnalle ja kohteille, jotka ylittävät yli 30 metrin korkeuteen maanpinnasta tai ylittävät esterajoituskorkeuden, on yleiskaava-alueella haettava ilmailulain 864/2014 mukainen lentoestelupa. Asemakaavaa laadittaessa on pyydettävä lausunto Finavialta, mikäli suunnitellaan korkeaa rakentamista. Yli 50 metriä (kokonaiskorkeus maanpinnasta) korkeista rakenteista tulee aina pyytää erillinen lausunto Pääesikunnalta.

KAJAANI
OTANMÄKI-HUMPINSUO OSAYLEISKAAVA

1:10 000

Laatimisvaiheen kuuleminen: 5.4.-5.5.2025
Julkisesti nähtävillä: 4.2.-6.3.2026
Kajaanin kaupunginhallitus 14.4.2026 § 105
Hyväksytty Kajaanin kaupunginvaltuustossa 28.4.2026 § 38

Valituksen (1048/03.04.04.04.16/2026) kohteena oleva kaava-alueen osa, jota AKL 201 §:n mukainen voimaantulopäätös ei koske.
Kaupunginhallituksen päätös 11.8.2026 § xx."

Muilta osin voimaantulo: __.__.202X

KAJAANIN KAUPUNKI
YMPÄRISTÖTEKNINEN TOIMIALA

Piia Väyrynen
Kaavoitusarkkitehti

Ulla-Maija Oikarinen
Asemakaava-arkkitehti

15.1.2026, tark. 26.3.2026

VIRAN PUOLESTA: PAULA HALONEN HALLINTOJOHTAJA

SWECO

Sanukka Lehtiö
Kaavoitusarkkitehti, SAFA YKS-466

Hanna Töykkälä
Kaavasuunnittelija